



SERVICIO PÚBLICO LOCAL EN MATERIA DE ACTIVIDAD FÍSICA Y DEPORTE

Seguimiento de la incidencia del SARS-CoV-2 en deporte local Evolución comparativa desde el 16 de marzo hasta el 5 de julio de 2020

El impacto del SARS-CoV-2 en el deporte local ha incidido de manera directa sobre la población con el cierre de las instalaciones deportivas municipales y la parada de la práctica deportiva organizada por el propio municipio a través de diferentes actores intermediarios como puede ser el tejido asociativo, entre otros.

Ante esta situación, la *Gerència de Serveis d'Esports* de la Diputació de Barcelona presenta el cuarto informe referente a la incidencia del SARS-CoV-2 en el deporte local.

Este cuarto informe desarrollado a continuación, engloba los datos del sector durante el estado de alarma, mostrando la evolución del impacto en este periodo temporal y estableciendo un análisis

comparativo de los diferentes datos disponibles. A la vez, muestra como el deporte local se ha ido reactivando de manera gradual en las primeras semanas de la nueva normalidad.

Del mismo modo que en los anteriores informes, los datos* presentados muestran la fotografía de la situación del sector deportivo local de la provincia de Barcelona, excluyendo Barcelona ciudad, a partir de diferentes indicadores agrupados en 4 ámbitos diferentes: **practicantes**, **instalaciones**, **agentes** y **recursos humanos**.

La reflexión final sobre los diferentes retos que se presentan en el entorno deportivo local, en el presente informe, hace referencia a los eventos deportivos, su adaptación y reconversión.

* A partir de cálculos y medias para la provincia, excluyendo Barcelona ciudad

SERVICIO PÚBLICO LOCAL EN MATERIA DE ACTIVIDAD FÍSICA Y DEPORTE

Incidencia del SARS-CoV-2 en deporte local – del 16 de marzo hasta el 5 de julio

1.345.291 usos semanales no realizados de actividades deportivas municipales y en complejos deportivos municipales de la provincia en relación al año anterior

Acumulado desde el 16 de marzo de 2020 según periodos de análisis con valores absolutos y %

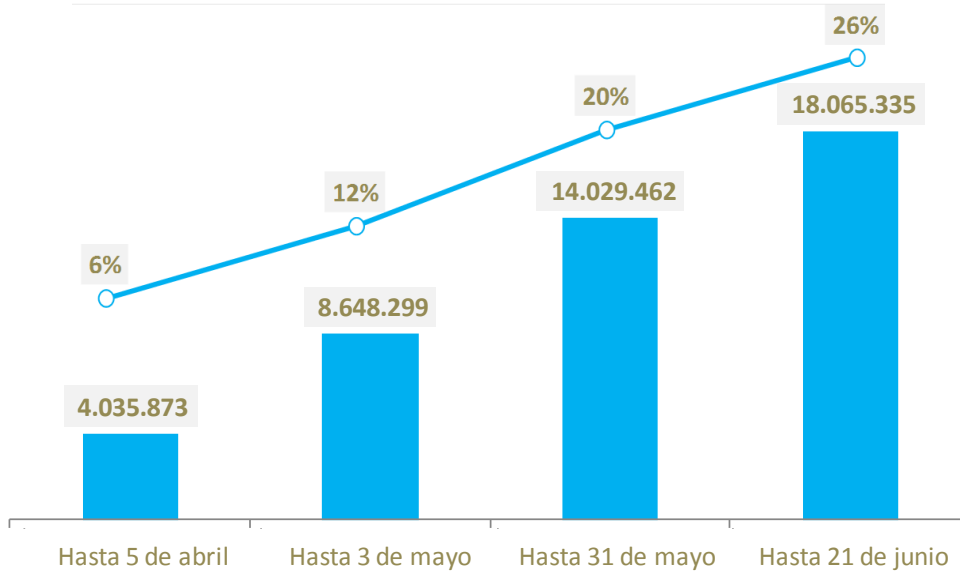

12.400 horas de actividades dirigidas semanales en los complejos deportivos que no se han podido realizar de manera presencial

Acumulado desde el 16 de marzo con valores absolutos y % total que representa en relación al año anterior

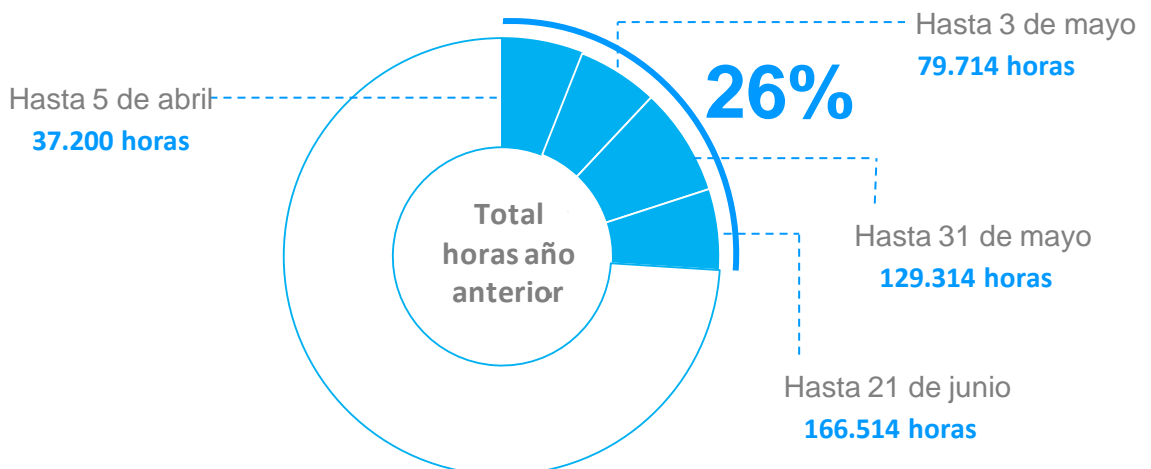

SERVICIO PÚBLICO LOCAL EN MATERIA DE ACTIVIDAD FÍSICA Y DEPORTE

Incidencia del SARS-CoV-2 en deporte local – del 16 de marzo hasta el 5 de julio

11.036 horas semanales de cierre de complejos deportivos municipales en la provincia

Volumen de horas totales desde el 16 de marzo de 2020 según meses de análisis



Desde 16 de marzo hasta 21 de junio

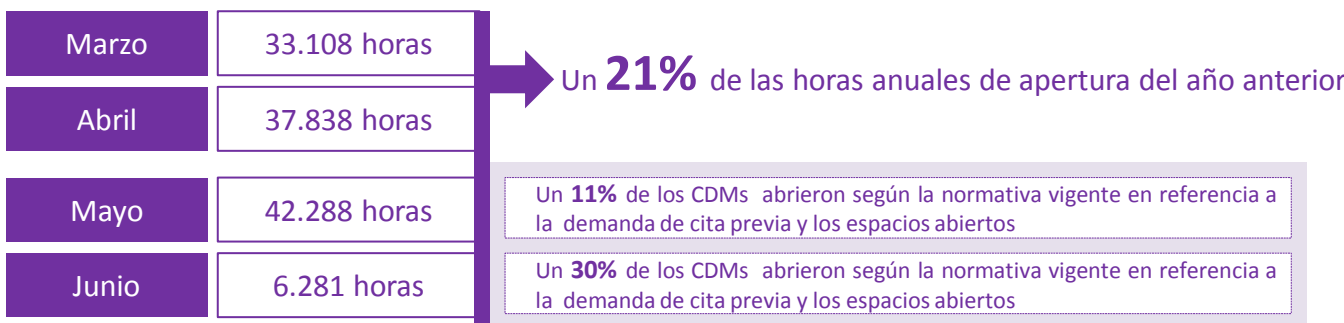

Del **77%** de los CDMs de la provincia que han ofrecido **actividades virtuales** en este periodo, empezaron con esta iniciativa los meses siguientes:

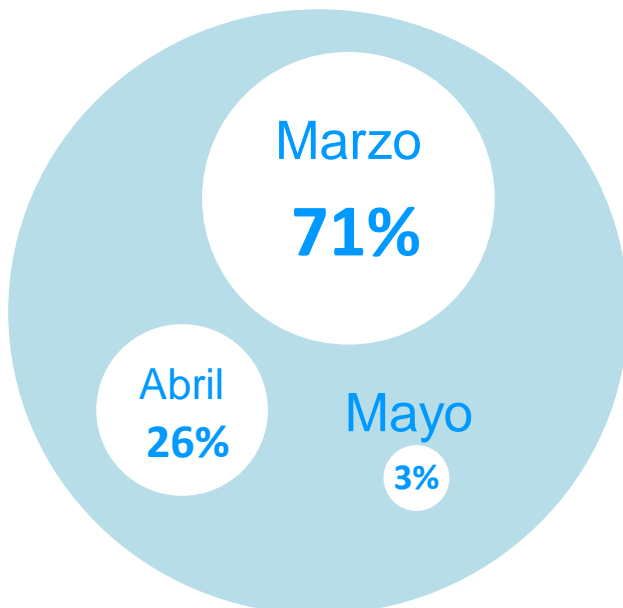

Un **95%** de los CDMs de la provincia que han ofrecido estas **actividades virtuales** lo han hecho de manera gratuita



SERVICIO PÚBLICO LOCAL EN MATERIA DE ACTIVIDAD FÍSICA Y DEPORTE

Incidencia del SARS-CoV-2 en deporte local – del 16 de marzo hasta el 5 de julio

Las **3 plataformas digitales** más utilizadas por los CDMs para llevar a cabo las actividades deportivas virtuales en este periodo han sido:



20.841€ semanales no ingresados por tasas y precios públicos por complejo deportivo en comparación a los ingresos por este concepto del año anterior

Acumulado desde el 16 de marzo de 2020 según periodos de análisis con valores absolutos y %

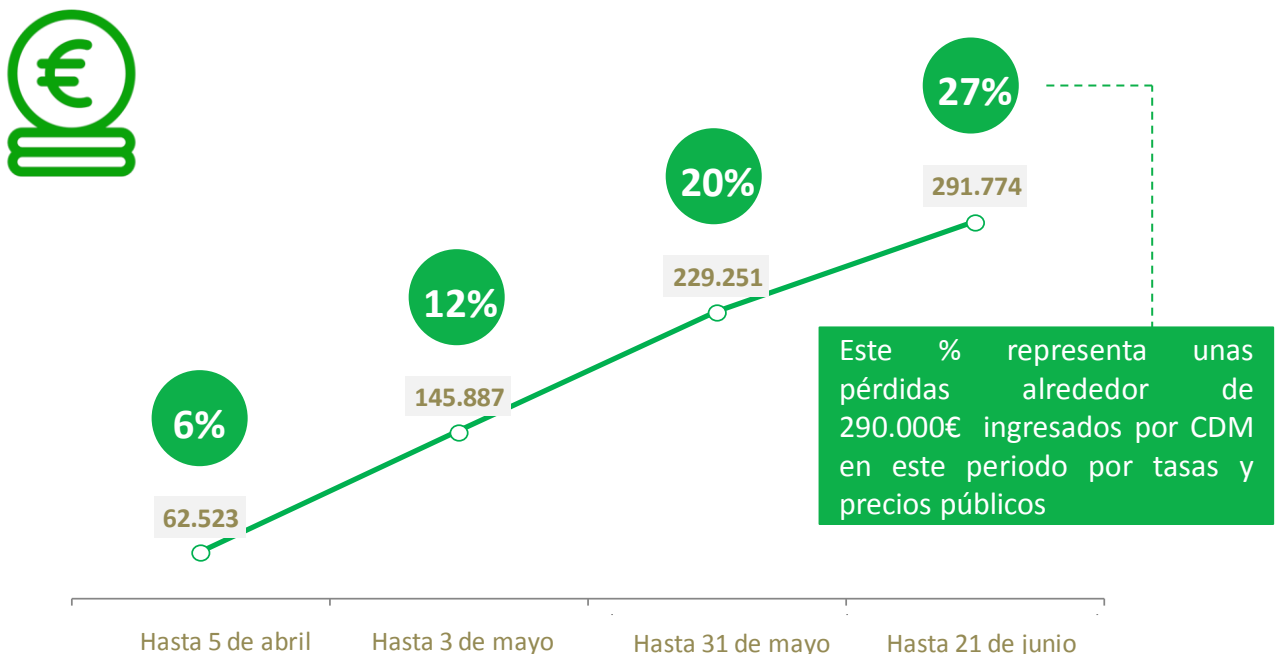

SERVICIO PÚBLICO LOCAL EN MATERIA DE ACTIVIDAD FÍSICA Y DEPORTE

Incidencia del SARS-CoV-2 en deporte local – del 16 de marzo hasta el 5 de julio

16.290 horas de actividades de entidades deportivas no realizadas, de manera semanal, por municipio mayor de 10.000 habitantes

% que representa en relación al año anterior según periodos analizados

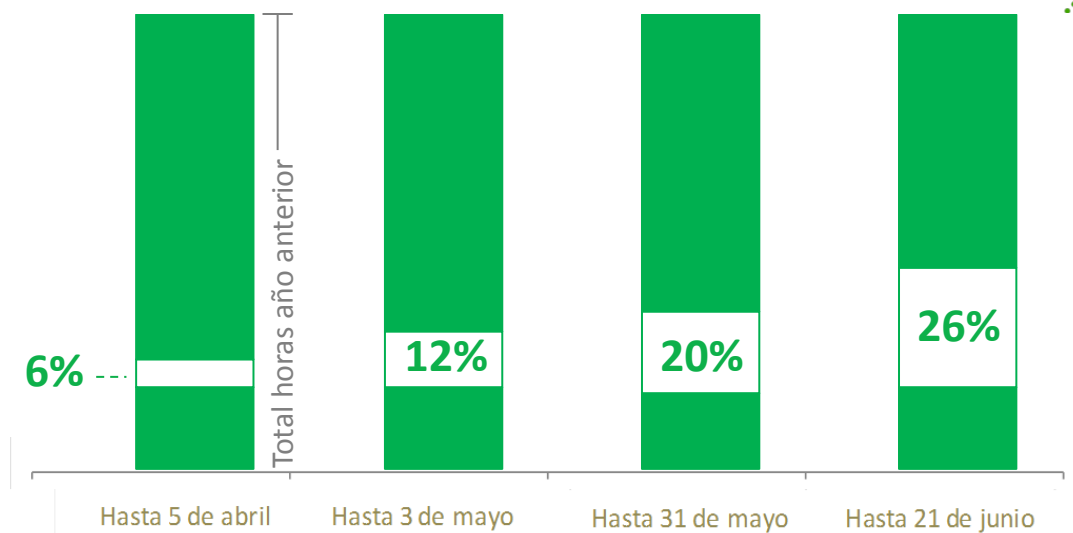

% de las horas anuales de actividades de entidades realizadas el año anterior

370.714 escolares de 6 a 16 años han dejado de realizar **práctica físico-deportiva fuera del horario lectivo**, como mínimo una vez por semana, tal y como hacían antes de la crisis sanitaria

Un **73%** de los escolares de la provincia, de 6 a 16 años, se han visto afectados



SERVICIO PÚBLICO LOCAL EN MATERIA DE ACTIVIDAD FÍSICA Y DEPORTE

Incidencia del SARS-CoV-2 en deporte local – del 16 de marzo hasta el 5 de julio

Personas trabajadoras afectadas por expedientes de regulación temporal de empleo en el ámbito de las actividades deportivas y de entretenimiento*

*Según la Clasificación Catalana de Actividades Económicas CCAE-2009



277 carreras no realizadas en relación a las fechas previstas de realización (canceladas y aplazadas)

Se contabilizan carreras de ruta, de montaña, caminatas, btt, xathlones y carreras de orientación

Total carreras desde el 16 de marzo de 2020 según periodos de análisis

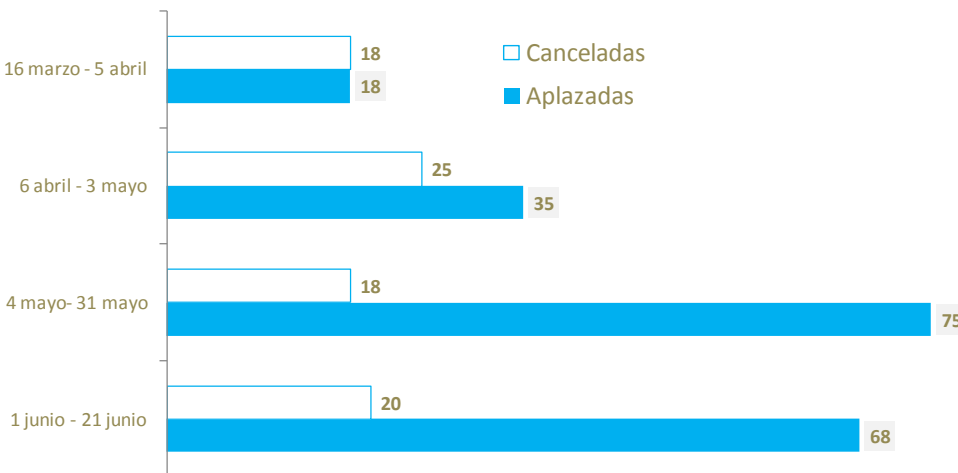

12.314.281€
acumulados desde el 16 de marzo

Estimación del gasto que los participantes y sus acompañantes hubieran realizado en el territorio si se hubieran celebrado estos eventos. Referido a gastos de transporte, restauración, alojamiento y comercio

SERVICIO PÚBLICO LOCAL EN MATERIA DE ACTIVIDAD FÍSICA Y DEPORTE

Incidencia del SARS-CoV-2 en deporte local – del 16 de marzo hasta el 5 de julio

Los primeros datos de la nueva normalidad

Del 22 de junio al 5 de julio de 2020

Más del **90%** de los CDMs han abierto según la normativa vigente y están ofreciendo actividades a sus usuarios

El aforo de los CDMs se está limitando al **50%** utilizando diferentes sistemas de control; desde sensores térmicos a programas informáticos y aplicaciones móviles

Aproximadamente, un **60%** de los CDMs están ofreciendo actividades dirigidas de manera presencial y **más del 30%** también actividades acuáticas

Se reactivan los **cursillos intensivos** como también los **campus de verano** para los más pequeños, con el acceso controlado a las piscinas de verano, según la normativa actual

La mayoría de los CDMs continúan utilizando la **cita previa** para controlar el aforo de sus actividades

Se han realizado **6 eventos deportivos de manera presencial**, generando un impacto económico estimado de **483.813€** sobre el territorio

SERVICIO PÚBLICO LOCAL EN MATERIA DE ACTIVIDAD FÍSICA Y DEPORTE

Incidencia del SARS-CoV-2 en deporte local – del 16 de marzo hasta el 5 de julio

La reflexión

Los eventos deportivos, adaptación y reconversión

“ Los eventos deportivos han sido unos de los grandes perjudicados a raíz de la crisis sanitaria la cual ha provocado la paralización total del sector deportivo a todos los niveles hasta hace pocas semanas. Tanto las empresas organizadoras, entidades o los propios ayuntamientos han tenido que hacer frente a diferentes retos como han sido el aplazamiento de eventos teniendo que buscar nuevas fechas, el hecho de tener que mantener a los participantes motivados en todo momento para que no se dieran de baja así como, en los casos más complejos, optar por la cancelación definitiva, hecho que ha puesto en riesgo a muchas organizaciones especializadas en este ámbito. Algunas de estas se han reinventado ofreciendo ediciones virtuales para evitar esta última situación y minimizar el impacto.

Aquellos eventos deportivos que han podido ser aplazados, además, ahora se encuentran ante un nuevo contexto en cuanto a las nuevas normas sanitarias y de seguridad dictadas, las cuales supondrán otra adaptación de estas actividades en la etapa post SARS-CoV-2, pudiendo provocar una adaptación en la forma de participación y en las inscripciones y/o una modificación sustancial de la gestión de recursos disponibles para los organizadores, entre otros.

En este contexto, el sector deportivo está dando alternativas para poder continuar con los eventos previstos. Cada vez son más las organizaciones que optan por desarrollar sus carreras de manera virtual, permitiendo al participante correr la distancia establecida de manera libre ya sea en el espacio público o desde casa y garantizando así el desarrollo de estas. ¿Podremos competir en carreras en todo el mundo sin salir de casa o desde nuestro municipio a largo plazo? ¿Continuarán siendo rentables económicamente estas actividades para que las empresas quieran continuar organizándolas?

”

Fuentes de información

Ayuntamiento de Barcelona (2017). Encuesta de hábitos deportivos de la población adulta de la ciudad de Barcelona. Barcelona: Instituto Barcelona Deportes

Gerència de Serveis d'Esports (2019). Círculo de Comparación Intermunicipal de Deportes. Barcelona: Diputación de Barcelona

Gerència de Serveis d'Esports y Observatori Català de l'Esport (2016). Los Ayuntamientos y el Deporte en la demarcación de Barcelona. Barcelona: Diputación de Barcelona

Observatorio del Trabajo y Modelo Productivo (2020). Expedientes de regulación temporal de empleo registrados en Cataluña. Barcelona: Departamento de Trabajo, Asuntos Sociales y Familias

Runedia, Mundo Deportivo (2020). Calendario de carreras. Recuperado de <https://runedia.mundodeportivo.com/ca/calendari-curses/>

Secretaria General de l'Esport (2016). Los hábitos deportivos de los escolares de Cataluña 2016. Esplugues de Llobregat: Consell Català de l'Esport

Datos de eventos deportivos de la provincia de la Diputación de Barcelona

Iconos elaborados por [Freepik](https://www.flaticon.com/) a partir de www.flaticon.com.